学生公寓中心等5家单位共同开展消防安全培训

本报讯 为了进一步加强员工消防安全意识，全力普及消防安全知识，学生公寓中心邀请南京安居防火教育培训中心主任、特级教官于10月26日上午9:00在四牌楼校区健雄院致知堂开展消防安全知识讲座。修缮中心、水电中心、物业中心、饮食中心也一同参加，本次培训共有120多名员工。

培训教官结合近年来发生的火灾案例，以视频、图片及文字的形式生动的阐述了普及消防安全知识提升、消防安全意识的重要性，同时从“防火、灭火、逃生、自救”等方面详细介绍了火灾的形成、自救逃生方法、灭火器材、逃生器材的种类和使用方法等一系列消防安全知识。同时结合我校后勤岗位特性就工程水电安全、食堂烟道安全、物业楼宇、学生公寓等公共场所如何报警、以及电动车辆充电安全都做了详细的讲解，与会人员深受教育并做了详细笔记。教官的精彩讲座，获得与会员工的阵阵掌声。

本场消防安全知识讲座深入浅出，应用案例发人深省，全体参会员工进一步加深了消防安全意识，掌握了基本消防知识和灭火技能。最后，分管安全工作的周建华副处长代表总务处感谢了教官的此次讲座，并对近期的安全工作做了要求。 (张劲松)

感谢修缮中心朱红兵

本报讯 近期，修缮中心水电组朱红兵队长忙完维修任务，路过太平北路天桥下正好碰见一起交通事故，一辆私家车和一辆电动车发生碰撞。朱队长见情况不妙，立刻拨打120进行求助。朱队长发现伤员势太重，于是他就从旁边的打印店找了一块床单把伤者的大腿绑好，防止伤者失血过多。他还让车主拍了事发现场照片，然后把伤者抬上车到最近的南京市机关医院进行救治。

开学后车主就拿着感谢信找到东南大学总务处，感谢朱队长当时的见义勇为，热心帮助。 (闫 龙)

来自材料科学与工程学院的感谢信

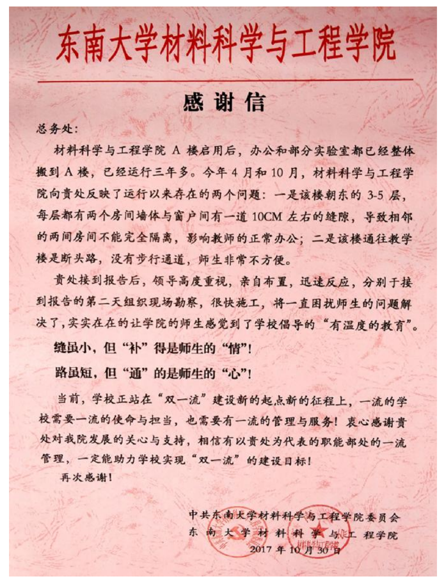

东南大学材料科学与工程学院

感 谢 信

总务处：

材料科学与工程学院A楼启用后，办公和部分实验室都已经整体搬到A楼，已经运行三年多。今年4月和10月，材料科学与工程学院向贵处反映了运行以来存在的两个问题：一是该楼朝东的3-5层，每层都有两个房间墙体与窗户间有一道10CM左右的缝隙，导致相邻的两间房间不能完全隔离，影响教师的正常办公；二是该楼通往教学楼是断头路，没有步行通道，师生非常不方便。

贵处接到报告后，领导高度重视，亲自布置，迅速反应，分别于接到报告的第二天组织现场勘察，很快施工，将一直困扰师生的问题解决了，实实在在的让学院的师生感觉到了学校倡导的“有温度的教育”。

缝虽小，但“补”得是师生的“情”！

路虽短，但“通”的是师生的“心”！

当前，学校正站在“双一流”建设新的起点新的征程上，一流的学校需要一流的使命与担当，也需要有一流的管理与服务！衷心感谢贵处对我院发展的关心与支持，相信有以贵处为代表的职能部处的一流管理，一定能助力学校实现“双一流”的建设目标！

再次感谢！

中共东南大学材料科学与工程学院委员会
东南大学材料科学与工程学院
2017年10月30日

本报讯 11月3日上午，材料科学与工程学院党委书记杨树东等特地送来感谢信，感谢总务处迅速解决长期困扰学院的相关问题。

学院A楼朝东的3–5层，每层都有两个房间墙体与窗户有10公分左右的缝隙，导致相邻房间不能完全隔离，影响正常办公；且A楼通往教学楼没有步行通道，出行非常不方便。总务处接到报告后，领导高度重视，亲自布置，很快施工，解决了相关问题。 (庄 璐/文 朱国锋/图)

后勤工会羽毛球男女团队双双获奖

本报讯 10月24日，校工会组织东南大学2017年乒乓球比赛活动，后勤工会积极响应，后勤党工委书记何林、总务处副处长刘润、处长助理虞献辉及杨光、凌宝珍、陈正霞、曹萍、陈娟等8人组成了男、女团体，经过3天40余场的角逐，女子团队获全校第四名，男子团队获第五名。杨光、曹萍分获全校男女单打第五名。 (吕 霞)

水电中心开展新进职工岗位培训

本报讯 11月2日上午9时，水电中心召集三名新进职工及相关班组长进行岗位培训。此次新进职工为配电房值班电工及水泵房值班员，中心首先对中心方方面面进行了介绍，重点进行了安全教育及岗位内容的培训，同时向新职工下发水电中心员工手册，并就相关内容进行了解读，要求新职工严守劳动纪律，严格执行操作规程，严格执行中心的安全管理及安全汇报制度，增强工作责任心，新职工纷纷表示努力工作，遵守中心的各项规章制度。 (成青萍)

学生公寓中心完成建筑学院新生搬迁入住

本报讯 近日，学生公寓中心四牌楼校区荟萃楼领班金雁率领当班值班员和保洁员提前联系院系辅导员和电梯维保单位做好充分准备工作，井然有序地完成了从九龙湖校区搬迁过来的78名建筑学院军训结束的大一新生和11名转系新生的入住安排。 (蔡迎春)

饮食中心开展员工培训

本报讯 近日，饮食中心沙塘园餐厅开展新员工培训工作，中心主任朱民、书记季万龙以及分管副主任亲临现场指导培训工作。朱主任作了注重技能提升、做好优质服务的培训前动员讲话。

培训会上，常经理就《学校食堂管理规范》作了详细解读，接着分管副主任就《高等学校食堂安全工作规范》、《食品卫生法》、《饮食中心食堂操作服务规范》等内容进行了培训，培训内容注重食品安全、生产安全、规范操作、文明服务等方面的内容。同时，餐厅通过工作表现和现场考核来检验培训效果。

本次培训历时一个半小时，中心希望通过培训以过硬的技能来更好的服务全校师生。 (金建华)

修缮中心做好防冻保温工作

本报讯 随着气温逐步降低，连日来，修缮中心采取有力措施，全面启动防冻保暖工作。在分析总结往年冬季防冻保温工作的基础上进行了全面梳理，对九龙湖、四牌楼、丁家桥3个校区进行了全面巡查，严格做到“细致排查，不留死角”，切实做好早计划、早准备、早落实，保证学校冬季供水、供电安全。

中心提醒各部门、院系及时做好本单位各类设备设施的防寒防冻工作，注意关好门窗，对长期无人办公的区域进行防寒防冻检查，发现问题及时处理，防止各类设备设施及供水管网等损坏、冻裂影响师生和员工的正常教学、工作和生活。 (闫 龙)

水电中心召开水电费管理分析会

本报讯 11月2日上午10时，水电中心召集相关班组的水电管理负责人员及统计人员对水电费的回收支出情况进行分析统计，针对2017年目前的水电费收支情况，分校区进行统计，逐一查找，对比往年的收支情况具体分析，力争完成学校下达的水电指标。(成青萍)

学生公寓中心开展“垃圾下楼”活动

本报讯 学生公寓中心九龙湖校区梅园学生公寓，在繁忙的迎新工作，充分利用有利宿舍条件，合理布置，积极推进垃圾下楼工作。同时与经管学院积极联系，得到经管学院的大力支持。

前期将毕业生房间、楼道、墙柱及垃圾桶处彻底打扫。以梅园5-8舍12栋楼中梅园5舍B座、梅园8舍C座两栋楼作为“垃圾下楼、从我做起”的试点楼宇。并通过工作人员与学生交流、沟通等行形式，引导学生将垃圾带下楼。在大家共同的努力下，现在同学们都主动的将垃圾带至一楼。 (罗 进)

饮食中心与学生权益部开展座谈会

本报讯 11月1日下午，在饮食中心会议室，新一届学生权益部7位成员与中心管理人员开展面对面座谈。

会上，与会学生转达了其他同学平时就餐中关注的菜肴品种多样性、供应价格、冬季饭菜保温、部分硬件设施老旧不能正常工作等问题。中心针对学生提出的问题，表示会加大管理力度，尽快申请更换老旧设施设备，督促厨师们增加菜肴品种、花样翻新，明码标价，中心的宗旨是“永远追求家一样的感觉、绝不让同学们带着委屈走出食堂”。权益部学生们也对中心的回答表示满意。希望双方今后加强沟通，共同努力提升餐厅满意度。 (金文琦)

商贸中心开通微信和支付宝支付功能

本报讯 随着人们对支付便利性需求的提升，各类第三方支付渠道层出不穷，移动扫码支付是目前较为时尚的消费支付方式。为了更好地服务于师生，总务处商贸中心在旗下的教育超市与纪念品门店均开通了微信和支付宝支付功能。

为了顺利地开通移动扫码支付功能，中心先后与3家移动支付代理商接洽。由于学校校园网的独特性，为了有效地衔接教育超市收银软件与移动支付程序，中心与代理商经过反复调试与比对，成功解决了微信盒子网络匹配问题。自移动扫码支付开通后，

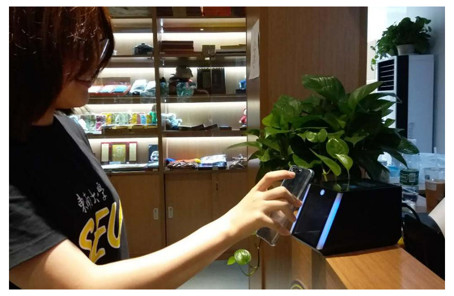

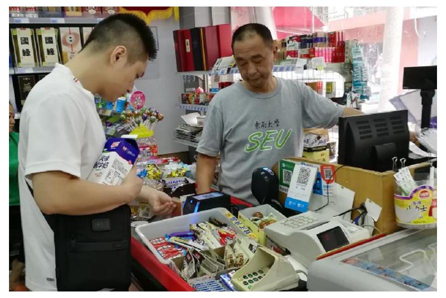

教育超市与纪念品门店不仅支付方式灵活便捷，资金实时到帐，避免假币及差错帐，还大大提升了收银效率，缩短了现金支付找零和顾客排队等待时间。 (胡 艳)

总 务 报
Zong Wu Bao
东南大学总务处主办
《总务报》编辑部编辑出版
http://zwc.seu.edu.cn
E-mail：zwhqb@pub.seu.edu.cn
2017年11月23日 第23期 共4版

中国教育后勤协会召开能源管理专业委员会2017年度主任、秘书长工作会议

中国教育后勤协会召开思想文化建设与人力资源管理专业委员会(2017)年会暨高校后勤文化建设与人力资源管理创新论坛

本报讯 10月27日、11月10日，梁书亭处长、何林书记分别参加了相关会议。会议分别介绍了本年度工作总结及下一年度重点工作安排及高校后勤如何创新工作不断提升服务水平；高校后勤文化建设2017年度先进示范单位和先进单位评优表彰结果等。 (朱国锋)

总务处各中心做好本科生评估前的各项准备工作

本报讯 为迎接东南大学本科教学审核评估的到来，总务处各中心积极组织安排，做好各项评估前准备工作。

自十月初，物业中心制定教学楼及院系楼宇设施设备维修、楼宇公共区域卫生清洁、秩序维护、标识系统更换，以及校园道路及广场的环境清洁等工作计划，对所涉及的楼宇进行全面地毯式的检查，发现问题及时整改处理。提前做好维修工作计划，采购维修材料，加班完成校园高杆路灯维修，教学楼残疾人卫生间设施设备维修，户外零星损坏地砖、木地板维修，以及各教室、院系办公室室内的维修工作。在安保方面，中心加强了各项管理工作要求，对各楼宇装修施工情况实施严格监管，防止违规情况发生。同时，加大对各院系楼宇门前停放的机动车与自行车管理和摆放工作，做到校园公共秩序整齐有序。

修缮中心在评估前短短十天的时间内，全体员工加班加点共修补54处九龙湖与四牌楼校区道路大理石地砖和路牙，更换340多套教室门锁和电灯，安装了1000多间新的卫生间指示牌、维修100余张课桌椅等其他零星维修，出新丁家桥校区后勤楼和行政楼屋顶以及各公共设施的维修等。

饮食中心针对中心餐厅分布不集中等特点，加强食品安全监督工作并对伙食供应、窗口服务人员的精神面貌、消防培训、餐具消毒、学生座谈会等进行了具体的布置，力求展示中心良好的服务形象。

水电中心对配电房、水泵房的供水供电设施进行检查，对重点实验室、楼宇的供电线路加强保障工作，增强供水供电的安全值班及巡视力量，并制定应急预案，同时对四牌楼校园路灯、庭院灯、泛光灯进行检查维护，并对管辖的大礼堂喷水池进行了清洗工作。大礼堂喷水池因为长期运行，喷水小泵出现故障，水电中心紧急报告并组织人员查找原因，发现启动小泵的电缆出现故障，并配合维修人员敷设新的电缆，10月27日大礼堂喷泉恢复正常运行。

11月2日、3日，汽运中心九龙湖校区接驳车早上临时增加7:20、7:25、7:30三个班次教师专车；并安排专人在接驳车候车点巡逻，维护候车秩序及清理、保持候车棚卫生整洁；要求驾驶员做到准时、安全，以良好的精神面貌服务师生、员工。

学生公寓中心以本科教学工作审核评估为契机，在宿舍环境建设和宿舍文化建设上狠下功夫，提升服务品质，服务水平，提高全体员工的服务态度、服务意识。

以评促建、以评促改，总务处全体员工为学校教学科研默默奉献，提供强有力的后勤服务保障，以实实在在的服务成效、扎实的工作作风，确保了学校本科教学审核评估工作圆满顺利完成。

(方 亮 周立仲 闫 龙 成青萍 周小芳 沈峥嵘 蒋永平)

校领导开展本科教学评估前检查工作

本报讯 为迎接东南大学本科教学审核评估的到来，副校长黄大卫在梁书亭处长、何林书记等同志的陪同下，对四牌楼、丁家桥、九龙湖校区进行了全面检查。

在检查工作中，黄大卫副校长认真查看了各场所的各项准备情况，并对需要解决的问题提出了解决方案，要求各部门扎实做好各项准备工作，以整洁美丽的校园迎接教育部专家组到校评估。

在丁家桥校区，校区管委会张立武书记对黄大卫副校长一行的到来表示欢迎，并就总务后勤工作与校领导一行进行了深入交流。 (朱国锋)

总务处召开本学期第三次安全工作会议

本报讯 11月8日，总务处在四牌楼校区召开2017年度秋季学期第三次安全工作会议。各职能办公室、各中心的安全负责人参加了会议，副处长周建华主持会议。

会上，各职能办公室、各中心汇报了上个月的安全工作情况、各项通知要求的落实情况以及本月的安全工作计划安排。各职能办公室和各中心做了详细的安排，其中各中心分别从自身工作环境中排查安全隐患、发现问题及时整改并上报；为提高岗位人员的安全意识，各中心进行了安全培训、消防演练及相关技能竞赛。

周处根据各部门的汇报情况进行了汇总并给出指导意见。同时，传达了学校及总务处近期内安全工作布置的内容：提高冬季防火意识、检查防火设施是否到位、加强对员工的安全教育(尤其是工作环境中是否完全做到禁烟)、消防器材是否齐全、消防通道是否通畅、严禁私拉乱接情况的发生(电瓶车充电的情况)等。会后，周处将各中心反映的安全隐患提交处务会上进行研究。

通过此次的会议让大家更加明确了预防安全事故的发生，需从源头杜绝安全隐患做起。 (孙冬卉)

后勤党工委、总务处与自动化学院、人文学院联合开展党日活动

本报讯 为做好迎接东南大学本科教学工作审核评估，践行十九大精神，落实“两学一做”教育实践活动，10月25日、26日，后勤党工委、总务处分别在四牌楼校区、九龙湖校区联合自动化学院16级硕士1支部和人文学院16级本科生共同举办了“整洁东大校园环境，迎接本科教学评估”的主题党日活动。副校长黄大卫、后勤党工委书记何林、总务处部分领导以及自动化学院党委副书记金立左、人文学院团委书记付林等领导与两百多名同学参加了活动。

活动于10月25日下午两点半在四牌楼校区大礼堂正式开始，近80名后勤党员和学生党员参加了活动，后勤党工委副书记邱佳川主持活动。他指出，在东南大学接受本科教学评估之际，本次活动的举办是十分有意义，不仅以积极的姿态响应了十九大的号召，还树立学校干净整洁校园环境的形象。自动化学院党委副书记金立左老师，让教师党员和学生党员一起投入到改善校园环境的活动中，对摆正党员态度上起到了良性推动作用。活动分五支队伍，分别去往西牌楼校区动力楼、梅庵等地方打扫校园卫生死角。

10月26日下午1点在九龙湖校区行政楼南面，100多名党员和积极分子参加活动。后勤党工委书记何林主持，黄大卫副校长宣布活动开始。由后勤物业人员分成10个组分头打扫校园卫生死角。活动中，黄大卫副校长带头表率清理校园脏污，给我们和学生党员树立了很好的榜样，在他的带领下，参加活动党员们也积极相互协作，不怕脏累，对东大校园的偏僻角落进行了彻底的清扫。

此次党日活动是在党的十九大会议胜利闭幕，同时，东南大学以“双一流大学”的身份再一次接受本科教学工作审核评估。也是后勤党工委落实“两学一做”制度化常态化具体表现。这次党日活动的成功举办不仅提高了师生爱护校园环境的意识、增强了党员发挥先锋带头模范的执行力，还增强了后勤员工与学生凝心聚力，做到“学校干干净净，学问清清白白”，以昂扬向上的状态，建设“双一流大学”和迎接本科教学工作审核评估。

(吕 霞)

总务处扎实推进“双抓双促”大走访大落实工作

本报讯 为积极落实校党委关于推进“两学一做”学习教育常态化制度化工作的要求和开展“双抓双促”大走访大落实活动要求，从9月下旬开始，梁书亭处长、何林书记等处领导深入总务处各职能办公室、各中心开展走访活动。各职能办公室工作人员和各中心的领导班子参加调研活动。

调研走访中，大家分别就自身工作中存在的主要问题和困难进行了总结与汇报，希望领导多开展大走访工作，与同志们多交流，以促进工作开展，更好为全校师生服务。

梁书亭处长感谢总务处的广大职工在各自岗位上所做的奉献，大家都敢于担当、勇于吃苦，对完成学校各项后勤服务保障工作起到了关键作用，保持了稳定，保持了各职能办公室以及各中心的健康发展。梁处指出，在学校设立总务处以来的3年时间里，通过体制、机制改革，不算完善制度，加强管理，总体的服务方向是对的。当然在后勤事业发展过程中，也遇到了各种问题。根据学校要求，我们要对服务工作中存在的问题进行交流，对大家提出的问题，由总务处各办公室进行梳理，进一步研究，拿出解决问题的办法，对能够及时解决的问题立即进行整改落实；对暂时还不能解决的问题，要进行上报、研究，逐步实施，更好地服务师生。梁书亭处长希望，作为总务处的各级领导要勇于担当，具有综合协调、执行能力，做到“一岗双责”；要加强领导班子团结，明确制度、完善工作流程，履行职责；要紧跟时代发展步伐，在生活上关心职工，在工作中端正态度，不断谋求更好发展；在实际工作中要多审视、梳理工作中的问题和不足，不断改进工作，提升我们的服务水平；要加强廉政建设，做到风清气正。何书记也指出，要高度重视并加强安全管理工作，不能麻痹大意。要加强员工培训，加强员工责任感，提升员工集体荣誉感，努力为学校“双一流”建设做出贡献，展现东大后勤文化风采。 **（庄 璐）**

总务处开展与学生面对面交流

本报讯 11月2日下午，总务处副处长刘润、绿化与物业办公室副主任仇春荔、学生公寓中心副主任张劲松等在丁家桥校区后勤会议室与学生会权益部、研会权益部学生代表、医学院和公共卫生学院的老师代表就学生提出的开水炉摆放、洗衣机扣费、宿舍公共部位维修等问题进行了面对面的交流。

会上，刘润副处长对师生提出的问题一一做了解答，对一时难以解决的问题表示将提交到处务会讨论，并承诺同学将尽快给予答复。

院系老师对此次的沟通与交流，表示了肯定，通过交流，加深了对后勤工作的理解，并相信通过此次交流一定会加快目前存在问题的解决，逐步改善了家桥校区同学的住宿条件，让广大学生住得满意。 **（张劲松）**

喜迎党的十九大

——后勤党工委组织观看廉政文化作品展和艺术作品展

本报讯 10月17日下午，后勤党工委组织各中心主任书记近20多人前往九龙湖校区行政楼观看东南大学廉政文化作品展和艺术作品展。

行政楼一楼廉政文化作品展版前，总务后勤主任书记们一个个认真观看和学习，来自东南大学23个院系、部门，以书法、绘画、摄影、艺术设计类117件廉政文化作品展版不停来回观看，大家对作品所表现的深刻内涵、艺术素养与审美水准表示一致称赞。特别在这117件作品中，观看到来自后勤党工委的28幅作品，大家久久的不想离开，回忆起从每年开展廉政文化作品征集活动，组织廉政警示教育、深入中心宣讲的廉政活动，包括观看的图片展等多种途径，也是我们后勤持续提升后勤党风廉政建设和反腐败斗争的水平，营造风清气正的后勤政治生态和育人环境。大家纷纷表示：廉洁文化品牌深入人心。

接着，在焦廷标馆观看的题为“喜迎党的十九大 翰墨丹青放光彩”艺术作品展，大家看到老干部们这些对党、对祖国、对人民的热爱的一幅幅饱含深情的作品。充分意识到要向前辈学习，努力地做好自己的后勤工作。

又讯 后勤党工委组织安排近期党务工作

10月17日下午，后勤党工委在九龙湖校区总务处会议召开所属党支部书记会。何林书记在会上，传达学校近期基层党委书记会议精神和确保十九大安全稳定工作。

会上，何书记请大家深刻认识做好当前维稳工作的重要性、紧迫性和特殊性，切实增强做好维稳工作的责任感和紧迫感，以更敏锐的政治眼光、更强烈的担当精神，肩负起维护稳定的重大政治责任。他表示，严格落实责任主体，坚持党政主责、一岗双责、各司其责，严肃问责，一级抓一级，层层抓落实，做到守土有责、守土负责、守土尽责。

最后，要求各支部在确保正常后勤工作中，尽可能组织收看中国共产党第十九次全国代表大会收听工作。如果没收听也要补课，以多种形式开展十九大的学习交流活动。

又讯 后勤党工委各党支部认真组织收听收看中国共产党第十九次全国代表大会实况

10月18日上午，后勤党工委各党支部积极组织收听收看中国共产党第十九次全国代表大会开幕式并组织座谈。 **（吕 霞）**

后勤党工委组织学习十九大会议精神

本报讯 11月9日，后勤党工委在幼儿园三楼会议室召开支部书记例会，以会代学，观摩幼儿园党支部的“微党课”，学习党的十九大通过的新党章、党工委书记何林、各党支部书记以及幼儿园全体党员近20多人参加了会议。

自开展“两学一做”教育学习活动以来，幼儿园党支部以“微党课”的形式丰富“两学一做”的学习形式，取得很好的效果。为加强支部学习和交流，本次党支部书记的例会安排在幼儿园支部召开。会上，幼儿园党支部的张宏同志和殷蓓同志分别做了《爱的热度》和《砥砺奋进的江苏》的“微党课”，为参会的党支部书记做了很好的示范。

接着，何林书记带领大家学习十九大通过的党章修正案，着重从党章修改107处修改、增加了部分进行阐述。他表示，每个党员要认真学习和遵守党的章程，要以党章为行动指南，与时俱进，不断创新，要充分发挥党员的模范带头作用，做合格的共产党员，努力开创后勤党组织建设工作新局面。

会上，何林书记将近期后勤党工委学习十九大精神的工作进行了部署，并要求各党支部书记要先学一步，学在前头，深入学习贯彻党的十九大会议精神，为支部党员上一次党课；同时还要求各支部要思考创新，通过多种学习形式领悟十九大精神。 **（吕 霞）**

东南大学举办115周年校园文化创意设计大赛颁奖典礼

本报讯 今年校庆前夕，为充分展现东南大学鲜明的文化特色，激发广大学生的艺术创造力，校长办公室、党委宣传部、总务处（商贸中心）、后勤党工委及学生会共同主办了“东南大学115周年校园文化创意设计大赛”。大赛作品征集工作活动一经发布，便引起了各个学院师生的强烈反响。经过评审，本次活动共有11个作品脱颖而出，分别获得一、二、三等奖及优秀奖。

10月27日，校园文化创意设计大赛颁奖仪式在九龙湖校区行政楼120举行。后勤党工委书记何林主持仪式，他指出希望借举办校园文化创意设计大赛达到新一代东大人能文明其精神、野蛮其体魄，以具有远大的志向、宽阔的国际视野、扎实的知识基础和优秀的创新能力为目标，把自己的人生梦想和“东大梦”、“中国梦”紧密结合起来，报效国家、引领社会、造福人类，不断书写最美丽的奋斗青春。党委宣传部部长毛惠西发表讲话，对获奖师生表达了热烈祝贺并指出东南大学具有深厚的历史底蕴和文化积淀，传承弘扬以“止于至善”为核心的东大精神是所有东大人应当承担的责任；本次校园文化创意设计大赛初衷就在于激发广大学子对学校的文化认同与文化自信，并通过各类文化创意产品传播东大品牌形象、弘扬东大文化传统。艺术学院张志贤副教授作为评审嘉宾致辞，对部分获奖作品进行了现场点评。随后艺术学院的杜佩同学作为获奖学生代表发言。

颁奖环节，校长办公室主任金志军、党委宣传部部长毛惠西、后勤党工委书记何林等分别为获得优秀组织奖、一等奖、二等奖和三等奖的同学颁奖。至此，历经半年的东南大学115周年校园文化创意设计大赛圆满落幕。

（赵美玲 胡 艳）

东南大学幼儿园党支部开展爱心捐书活动

本报讯 书是人类文明和进步的象征，一个伟大的民族，必定是一个爱读书、不懈追求知识、不断追求进步的民族。习总书记提出，中华民族要立于世界之林，共同实现伟大的民族复兴梦，就需要我们不断的学习、顽强的拼搏、努力的奋斗！为让更多的孩子，尤其是那些生活比较艰难的孩子也能有更多的机会阅读，东南大学幼儿园党支部从10月26日起，向全园党员、教师、小朋友、家长发起向云南省楚雄彝族自治州南华县幼儿捐书的活动倡议，得到了大家的热情响应。

10月30日，小朋友们早早的来到幼儿园，手捧着精心挑选的图书，整齐的排列在幼儿园大操场。幼儿园组织了简短而又温馨的捐书仪式，党支部书记张萍在捐书仪式上说，助人为乐、奉献爱心、捐资助学是社会文明的良好风尚。予人玫瑰，手有余香，让我们用爱心传出一份情，送出一本书，成就一个梦。让书本在校园之中传递，让知识在你我之间共享，是东南大学幼儿园全员师生“放飞爱心，书送希望”的具体体现。随后，教师和小朋友们在《爱的奉献》音乐声中依次捐书，那一叠叠垒起的图书，凝聚着一份份浓浓的情意、赤诚的爱心。

短短两天，幼儿园共汇集了1800余册图书。孩子们把自己珍爱的童话寓言、经典名著、科学百科、阅读绘本等书籍都拿了出来，有的孩子还和爸爸妈妈一起在图书的扉页上写下了对远方小朋友的祝福。

童心接力，爱心传递，此次图书捐赠活动，对孩子们来说是一次难得的爱的教育，为孩子们的读书活动留下了一笔宝贵的财富。目前，所捐图书正通过物流寄往云南省楚雄彝族自治州南华县红土坡镇中心幼儿园。 **（张 萍/文 钱 莉/图）**

学生公寓中心召开学生座谈会

本报讯 为了进一步加强与学生的沟通交流，更好地开展服务工作，学生公寓中心丁家桥、四牌楼、九龙湖校区分别于9月27日及10月18、19、25日召开学生座谈会。总务处绿化与物业管理办公室领导及中心各校区负责人、各片区班组长、研究生会权益部、学生会生活部、学生会权益部及各院系学生代表等60余人参加会议。

座谈会上，与会学生积极踊跃发言、各抒己见，分别对宿舍管理和服务等工作提出意见和建议，针对学生们反映的有关宿舍洗衣机损坏和消毒时间、维修报修、环境卫生等方面问题，相关负责人均进行了逐一回复和解答，并做好记录。会上，中心还呼吁：为保障学生人身和财产安全，进出宿舍门禁要积极配合主动刷卡、在宿舍内不要使用违章电器以及其他安全注意事项等。

“不忘初心，牢记使命”，中心的任务和使命就是做好学生服务工作。今后，我们将继续与学生群体加强联系和沟通，持续改进工作中的不足，提高服务意识和水平，用真心和感情为广大学生提供更周到、更优质的服务，并与广大同学携手并进，共同创建“温馨港湾、快乐家园”。 **（袁 丹）**

后勤工会开展职工体质健康测试活动

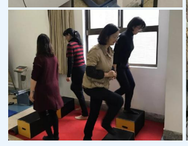

本报讯 总务处后勤工会积极贯彻和响应国家的号召，为推进后勤职工科学健身，方便后勤职工及时了解自己的体质健康状况，于11月9日特别邀请了南京趣动体育健康管理公司旗下的国家级国民体质测定与运动指导站走进东大校园，为总务处职工进行体质健康测试。

体质测定项目涵盖了身体形态、机能、素质、体内成分、骨密度等多个方面，通过对人体身高体重、血压、血糖、血氧含量、肺活量、仰卧起坐、俯卧撑、纵跳、闭眼单脚站立、快速反应、坐位体前屈、台阶试验、人体成份和骨密度的科学测试分析，从而对当前的体质健康状况做出全面的评估。参加测试的职工有37.4%为优秀，29.5%为良好，30.5%为合格，还有5.3%的职工为不合格，根据测试的结果让每位职工及时了解自己的健康情况，合理调整膳食结构，增强体育锻炼，提高自身体质。现场还有江苏省体科所的专家根据测试总体为每位后勤职工提供饮食营养和科学运动的个性化指导建议，受到大家的欢迎与好评。 **（程颂阳 文/图）**

景德镇陶瓷大学来我校调研

本报讯 近日，景德镇陶瓷大学资产公司总经理彭博等一行人来我校总务处调研访问。副处长章荣琦、资产公司经理孔庆燕、商贸中心主任曹皖诚等与来访客人进行了座谈交流。

会上，章荣琦副处长对景德镇陶瓷大学同仁来我校调研交流表示热烈欢迎，并介绍了总务处基本情况；资产公司孔庆燕经理就公司运作与管理方面进行了介绍与交流。随后双方就商贸中心经营的纪念品店运营模式、物资渠道、特色项目等进行了深入交流。最后，还实地参观了南门“东南印记”纪念品店。 **（胡 艳）**

幼儿园党支部组织党员教师参观主题图片展

本报讯 为喜迎党的十九大的胜利召开，10月13日下午，幼儿园党支部组织党员、青年教师来到南京国际博览中心参观“砥砺奋进的江苏”大型主题图片展。

参观过程中，党员教师认真聆听讲解员的讲解，一一参观了以“开启两聚一高新征程、建设强富美高新江苏”为主题的“序篇”、“改革篇”、“创新篇”、“富民篇”、“生态篇”、“法治篇”、“文化篇”、“党建篇”等内容，展厅内的一幅幅图片、图片上的一张张笑脸，一个个深得人心、令人感叹的VR全景图片和视频体验区的全景展示，让全体党员们深切感受到党的十八大以来，在以习近平同志为核心的党中央坚强领导下，江苏在方方面面所发生的翻天覆地的变化。

参观结束后，党员们为江苏取得的辉煌成就感到骄傲，也更加坚定了作为一名党员的理想信念和追求。大家纷纷表示，将继续立足岗位，以实际行动迎接党的十九大胜利召开，为实现中华民族的伟大复兴作出新的贡献。 **（张 萍）**

饮食中心医林餐厅重温食品卫生法

本报讯 为保证食品卫生安全，满足师生员工的餐饮卫生工作的需要，医林餐厅按照中心要求，开展了学习食品卫生法的活动。

在学习会上，餐厅经理樊忠陵同志从员工养成良好的个人生活习惯入手，要求从业人员必须随时做到勤洗手、勤剪指甲、勤洗澡、勤理发、勤洗衣服、勤洗被褥、勤换工作衣帽；在进入后场进行服务的每一个员工要求做好清洁和消毒工作，同时工作衣、工作帽必须整洁，头发不得露出帽外，更不得在餐厅内吸烟等；强调要把餐厅安全运行工作放在首位，牢固树立安全意识，确保食品安全生产落到实处。 **（韦德洲）**

商贸中心参赛作品喜获佳绩

本报讯 10月31日，在徐州中国矿业大学举办的江苏省教育超市2017年商品陈列创意大赛评选活动中，商贸中心参赛视频作品《东南印记》凭借其大气而细腻，质朴而丰富、厚重而创新的风格赢得了专家、评委的一致认可，荣获大赛一等奖，最佳创意奖。

接到专委会的通知后，经中心办公会讨论决定：由办公室负责策划、组织、整理材料。中心调动专业摄像拍摄和后期制作，邀请学生参加组织文稿。经讨论，参赛作品包括两个创意：创意一“迎校庆之115周年”，作品选用了校徽这一经典纪念品作为素材，校徽种类从国立中央大学、南京工学院再到东南大学，这些校徽陈列显示的图案形如SEU的校名简称，它们见证了东南大学的悠久历史。创意二“六朝松之东大精神”，作品选用了“六朝松图案”明信片这一畅销纪念品作为素材，分别有手绘明信片（黑白版和彩绘版）、照片式明信片、水墨版明信片、附邮票明信片等样式，种类齐全，色彩鲜明，并在明信片的基础上，结合剪纸、绘本、皮影、丝巾等带有六朝松图案的纪念品，又设计出了六朝松这一经典图形。六朝古松的年轮见证了东南大学人践行“止于至善”校训精神。

本次活动是由江苏省高等学校后勤协会商贸管理专业委员会主办，旨在提高我省高校超市业态商品陈列技能，进一步提升商贸服务水平，展示校园商贸团队优良的精神面貌。来自省内各高等院校共计16家教育超市呈现了各自特点鲜明的创意作品视频，提供了学习交流的机会。 **（胡 艳）**

中国矿业大学来我校调研

本报讯 10月13日上午，中国矿业大学总务部部长张向东等一行8人来我校调研走访，总务处副处长沈建辉、丁乐、财务处副处长孙红霞及综合科、财务办等有关人员在九龙湖会议室接待了张部长一行。

会上，双方就后勤服务实体财务运行管理模式、水电管理及运行模式两个方面进行了工作交流与经验分享。双方还表示要进一步加强两校后勤保障部门的交流，互相学习，取长补短，为各自学校的“双一流”建设做出贡献。 **（汪 静）**

西藏大学来我校调研

本报讯 11月9日，西藏大学后勤处（后勤集团）杨才滨处长等一行四人来我校总务处调研走访。梁书亭处长、邱佳川副书记、丁乐、刘润副处长等与来访客人就如何提高后勤保障能力等进行了深入沟通、交流。 **（朱国锋）**